



UNIVERSIDAD ESTATAL DEL VALLE DE ECATEPEC
NOTAS A LOS ESTADOS FINANCIEROS
Periodo del 1 al 30 de junio del 2022

2.1 NOTAS DE DESGLOSE

ACTIVO	2022
Efectivo	
Fondo Fijo 2022	35,000.00
Bancos/Tesorería	2022
Banco BBVA Bancomer, S.A. Cuentas de Cheques	
Número 904 Prodep	34,569.66
Número 387 Gasto Corriente 2022	4,099,337.93
Número 947 Nomina	131.50
Número 936 Ingresos Propios 2022	491,281.80
Número 150 COMECYT	1.06
	<u>4,625,321.95</u>
Banco Scotiabank, S.A. Cuenta de Cheques	
Número 817 Gasto Corriente	4,603,090.90
	<u>4,603,090.90</u>
Inversiones Financieras de Corto Plazo	
BBVA Número 150 Inversión	5,445,619.25
	<u>14,674,032.10</u>
Total de Efectivo y Equivalentes	14,674,032.10
Derechos a Recibir Efectivo o Equivalentes	
Deudores Diversos por Cobrar a Corto Plazo	
Al 30 de junio del 2022 se integran como sigue:	<u>2022</u>
Antonio Ortiz de la Cruz	126,375.29
	<u>126,375.29</u>

A continuación, se presentan la antigüedad de saldos al 30 de junio del 2022:

Concepto	2022	Vencimiento en días			
		0 a 90	91 a 180	181 a 365	Más de 365
Deudores Diversos					
Antonio Ortiz de la Cruz	126,375.29	-	-	-	126,375.29
TOTAL	126,375.29	-	-	-	126,375.29

Total, de Derechos a Recibir Efectivo y Equivalentes	2022
	<u>126,375.29</u>

ACTIVO NO CIRCULANTE

Bienes Inmuebles, Infraestructura y Construcciones en Proceso

Al 30 de junio del 2022 y se integran como sigue:

	<u>2022</u>
Terrenos	36,586,700.00
Edificios	221,792,147.52
	<u>258,378,847.52</u>

Revaluación de Terrenos	2,875,079.49
Revaluación de Edificios	3,078,507.94
	<u>5,953,587.43</u>

Total Bienes Inmuebles e Infraestructura **264,332,434.95**

Construcciones en Proceso

Al 30 de junio del 2022 se integran como sigue:

	<u>2022</u>
IMIFE 2006	890,659.25
Edificio de Rectoría 2009	1,472.59
Edificio Académico 2009	481,192.94
IMIFE Biblioteca Universitaria y Edificio de Vinculación 2009	8,999.89
Edificio de Rectoría (FAM 2010)	3,757,966.46
Edificio Académico (FAM 2011)	7,865.46
Unidad de Extensión Universitaria (Economías) 2011	529,836.24
Centro de Idiomas (FAM 2012)	3,967.64
Cafetería	103,895.52
Edificio Académico (PAD 2014)	17,806.32
Edificio Gerontología (PAD 2015)	2,700.63
Gimnasio (PAD 2015)	64,292.85
Gimnasio Ampliación 2016	5,394.60
Centro de Computo (FAM 2018)	336.22
Edificio Multifuncional 2da.Etapa (FAM 2020)	4,391.40
Edificio Multifuncional (FAM 2021)	3,755.62
	<u>5,884,533.63</u>

Total de Bienes Inmuebles, Infraestructura y Construcciones en Proceso **270,216,968.58**

Bienes Muebles

Al 30 de junio del 2022 se integran como sigue:

Bienes Muebles	<u>2022</u>
Equipo de Cómputo y Accesorios	32,566,847.92
Mobiliario y Equipo de Oficina	8,027,931.79
Mobiliario y Equipo Educativo y Recreativo	4,445,028.71
Equipo e Instrumental Médico y de Laboratorio	37,907,046.02
Vehículos	5,938,110.01
Maquinaria y Accesorios	3,175,997.70
Bienes Artísticos Históricos y Culturales	12,000.00
Otros Bienes	2,428,211.92
Equipo de Foto, Cine y Grabación	4,917,311.00
	<u>99,418,485.07</u>

Revaluación Bienes Muebles

	<u>2022</u>
Equipo de Cómputo y Accesorios	387,549.26
Mobiliario y Equipo de Oficina	278,927.64
Mobiliario y Equipo Educativo y Recreativo	452,660.50
Equipo e Instrumental Médico y de Laboratorio	1,430,918.70
Vehículos	80,964.71
Maquinaria y Accesorios	815,410.99
Bienes Artísticos Históricos y Culturales	1,423.40
Otros Bienes	8,539.16
Equipo de Foto, Cine y Grabación	219,884.04
	<u>3,676,278.40</u>
Total de Bienes Muebles	<u>103,094,763.47</u>

Depreciación Acumulada de Bienes Inmuebles y Muebles

Al 30 de junio del 2022 se integran como sigue:

Depreciación Acumulada de Bienes Inmuebles	<u>2022</u>
Edificio	29,289,524.86

Depreciación Acumulada de Bienes Muebles

Equipo de Cómputo y Accesorios	14,336,347.28
Mobiliario y Equipo de Oficina	1,809,749.21
Mobiliario y Equipo Educativo y Recreativo	1,333,889.90
Equipo e Instrumental Médico y de Laboratorio	19,155,448.83
Vehículos	4,472,856.89
Maquinaria y Accesorios	1,120,727.46
Otros Bienes	915,580.57
Equipo de Foto, Cine y Grabación	3,390,560.69
Total de Depreciación	<u>46,535,160.83</u>
	<u>75,824,685.69</u>

Depreciación Revaluada de Bienes Inmuebles

	2022
Edificio	953,203.72

Depreciación Revaluada Bienes Muebles

Equipo de Cómputo y Accesorios	387,549.26
Mobiliario y Equipo de Oficina	140,056.52
Mobiliario y Equipo Educativo y Recreativo	361,416.85
Equipo e Instrumental Médico y de Laboratorio	1,341,961.19
Vehículos	80,964.71
Maquinaria y Accesorios	10,169.94
Otros Bienes	8,539.16
Equipo de Foto, Cine y Grabación	209,589.45
Total de Depreciación Revaluada	3,493,450.80

Total	79,318,136.49
--------------	----------------------

Al 30 de junio del 2022, la Universidad Estatal del Valle de Ecatepec, efectuó el cálculo y el registro de la depreciación de los bienes del año.

Cuentas por Pagar a Corto Plazo
Contratistas por Obras Públicas por Pagar a Corto Plazo

Al 30 de junio del 2022 se integran como sigue:

	2022
Centro de idiomas	86,133.80
Centro de Negocios (FAM 2011)	4,863.61
IMIFE Barda Perimetral 2013	53,222.14
Edificio Gerontología (PAD 2014)	17,838.31
Edificio Gerontología 2 (PAD 2015)	432,230.93
Gimnasio (PAD 2015)	87,045.06
Centro de Computo (FAM 2016)	11.97
Centro de Computo 2da. Etapa (FAM 2017)	14.57
Centro de Computo 3era. Etapa (FAM 2018)	65,937.02
Edificio Multifuncional de Laboratorios(FAM 2019)	651.85
Proveedores por Pagar a Corto Plazo	747,949.26

A continuación se presenta la antigüedad de saldos:

Concepto	2022	Vencimiento en días			
		0 a 90	91 a 180	181 a 365	Más de 365
Contratistas por Obras Públicas por Pagar a Corto Plazo					
Centro de idiomas	86,133.80	-	-	-	86,133.80
Centro de Negocios (FAM 2011)	4,863.61	-	-	-	4,863.61
IMIFE Barda Perimetral 2013	53,222.14	-	-	-	53,222.14
Edificio Gerontología (PAD 2014)	17,838.31	-	-	-	17,838.31
Edificio Gerontología 2 (PAD 2015)	432,230.93	-	-	-	432,230.93
Gimnasio (PAD 2015)	87,045.06	-	-	-	87,045.06
Centro de Computo (FAM 2016)	11.97	-	-	-	11.97
Centro de Computo 2da. Etapa (FAM 2017)	14.57	-	-	-	14.57
Centro de Computo (FAM 2018)	65,937.02	-	-	-	65,937.02
Edificio Multifuncional	651.85	-	-	651.85	-
Edificio Multifuncional 3Era. Etapa (FAM 2020)	-	-	-	-	-
TOTAL	747,949.26	-	-	651.85	747,297.41

Retenciones y Contribuciones por Pagar a Corto Plazo

Al 30 de junio del 2022 se integran como sigue:

	2021
Seguro de vida	11,407.68
Retenciones de I.S.P.T.	533,876.01
10% Sobre Honorarios (I.S.R.)	1,300.20
Infonacot	0.45
Retención I.V.A.	4,160.64
0.5% Inspección y Vigilancia	21,957.72
0.2%D.E.M.I.C.I.C.	2,251.97
5% al millar por Inspección y Vigilancia	4,383.16
5% al millar por Inspección y Vigilancia	12,142.75
5% al millar por Inspección y Vigilancia	12,404.59
I.V.A. Por Pagar	2,203.04
	606,088.21

A continuación, se presenta la antigüedad de saldos:

Concepto	2022	Vencimiento en días			
		0 a 90	91 a 180	181 a 365	Más de 365
Retenciones y Contribuciones por Pagar a Corto Plazo					
Seguro de Vida	11,407.68	11,407.68	-	-	-
Retenciones de I.S.P.T.	533,876.01	533,876.01	-	-	-
10% Sobre Honorarios (I.S.R.)	1,300.20	1,300.20	-	-	-
Retención I.V.A.	4,160.64	4,160.64	-	-	-
Infonacot	0.45	0.45	-	-	-
0.5% Inspección y Vigilancia	21,957.72	-	-	-	21,957.72
5% al millar por Inspección y Vigilancia	4,383.16	-	-	-	4,383.16
5% al millar por Inspección y Vigilancia	12,142.75	-	-	-	12,142.75
5% al millar por Inspección y Vigilancia	12,404.59	-	12,404.59	-	-
0.2% D.E.M.I.C.I.C.	2,251.97	-	2,251.97	-	-
I.V.A. Por Pagar	2,203.04	-	-	-	2,203.04
Total Retenciones y Contribuciones por Pagar a Corto Plazo	606,088.21	550,744.98	14,656.56	-	40,686.67

Otras Cuentas por Pagar a Corto Plazo
Al 30 de junio del 2022 se integra como sigue:

	<u>2022</u>
Vicente Morales Juárez	1,461.60
Cesar Cañas Cornejo	2,865.20
Seguro de Separación Ind.	32,994.01
Sueldos por Pagar	8,114.10
Mayra Rodríguez González	14,384.00
Interacciones casa de bolsa, S.A. de C.V.	3,540.00
Melife México, S.A. de C.V.	456.94
Vicente Morales Juárez	8,112.00
Jorge Ezequiel Panecatl Urquiza	7,701.20
Actividades Culturales y Deportivas	3,051.00
Finitos no Cobrados	3,617.96
Maestría en Ciencias del Deporte	93,336.51
Curso de Acupuntura	111,447.32
Festival de Banderas	18,629.60
Penelope Lizbeth Diaz Carranza	9,533.33
Editorial Plaza y Valdes	50,000.00
Ahorro Voluntario	360.50
Total de Otros Pasivos a Corto Plazo	<u>369,605.27</u>

A continuación se presenta la antigüedad de saldos:

Concepto	2022	Vencimiento en días			
		0 a 90	91 a 180	181 a 365	Más de 365
Otras Cuentas por Pagar a Corto Plazo					
Vicente Morales Juárez	1,461.60			1,461.60	
Cesar Cañas Cornejo	2,865.20			2,865.20	
Seguro de Separación Ind.	32,994.01			32,994.01	
Sueldos por Pagar	8,114.10			8,114.10	
Mayra Rodríguez González	14,384.00			14,384.00	
Interacciones casa de bolsa, S.A. de C.V.	3,540.00			3,540.00	
Melife México, S.A. de C.V.	456.94			456.94	
Vicente Morales Juárez	8,112.00				8,112.00
Jorge Ezequiel Panecatl Urquiza	7,701.20				7,701.20
Actividades Culturales y Deportivas	3,051.00				3,051.00
Finitos no Cobrados	3,617.96		3,617.96		
Maestría en Ciencias del Deporte	93,336.51		93,336.51		
Curso de Acupuntura	111,447.32		111,447.32		
Festival de Banderas	18,629.60		18,629.60		
Penelope Lizbeth Diaz Carranza	9,533.33		9,533.33		
Editorial Plaza y Valdes	50,000.00		50,000.00		
Ahorro Voluntario	360.50		360.50		
TOTAL	<u>369,605.27</u>	-	<u>286,925.22</u>	<u>63815.85</u>	<u>18,664.20</u>

	<u>2022</u>
Total de Pasivo Circulante	<u>1,723,642.74</u>

**2. ESTADO DE ACTIVIDADES
INGRESOS Y OTROS BENEFICIOS**

Participaciones, Aportaciones, Convenios Incentivos Derivados de la Colaboración Fiscal, Fondos Distintos de Aportaciones, Transferencias, Asignaciones, Subsidios y Subvenciones y Pensiones y Jubilaciones

Al 30 de junio del 2022 se integran como sigue:

	<u>2022</u>
Ingresos por Venta de Bienes y Servicios de Organismos Descentralizados	<u>2022</u>
Ingresos por Venta de Bienes y Servicios de Organismos Descentralizados	-
	-
	<u>2022</u>
Subsidios estatales	
Subsidio Estatal	47,689,139.85
Total Ingresos Estatales	<u>47,689,139.85</u>
	<u>2022</u>
Subsidios federales	
Subsidio Federal	24,447,000.00
Total Subsidios Federales	<u>24,447,000.00</u>
Total de Participaciones, Aportaciones, Transferencias, Asignaciones, Subsidios y	<u>72,136,139.85</u>

Otros ingresos y beneficios

Al 30 de junio del 2022 se integran como sigue:

	<u>2022</u>
Ingresos Financieros	166,356.97
Otros Ingresos y Beneficios Varios	130,046.19
Otros Ingresos y Beneficios Varios	-
Subtotal	<u>296,403.16</u>
Total de Ingresos y Otros Beneficios	<u>72,432,543.01</u>

GASTOS Y OTRAS PÉRDIDAS**Gastos de Funcionamiento**

Al 30 de junio del 2022 se integran como sigue:

Servicios Personales

1100 Remuneraciones al personal de carácter personal	20,893,796.33
1200 Remuneraciones al Personal de carácter Transitorio	-
1300 Remuneraciones Adicionales y especiales	4,229,686.20
1400 Seguridad Social	5,723,465.43
1500 Otras Prestaciones Sociales y económicas	1,893,424.40
1700 Pago de Estímulos a Servidores Públicos	-
	<u>32,740,372.36</u>

2022**Materiales y Suministros**

2100 Materiales de administración, emisión de documentos	2,306,286.53
2200 Alimentos y Utensilios	26,262.80
2300 Materias Primas y Materiales de Producción y Comercialización	1,232.00
2400 Materiales y artículos de construcción y de reparación	1,180,206.97
2500 Productos Químicos, Farmacéuticos y de Laboratorio	79,890.18
2600 Combustibles, Lubricantes y aditivos	341,336.19
2700 Vestuario, blancos, prendas de protección	305,665.83
2900 Herramientas, refacciones y accesorios menores	551,497.73
	<u>4,792,378.23</u>

2022**Servicios Generales**

3100 Servicios Básicos.	2,228,040.22
3200 Servicios de Arrendamiento	44,859.86
3300 Servicios Profesionales	7,734,397.90
3400 Servicios Bancarios, Financieros y comerciales.	572,300.83
3500 Servicios de instalación, reparación, mantenimiento.	8,242,806.01
3600 Servicios de comunicación social y publicidad.	50,617.41
3700 Servicios de traslado y viáticos.	192,724.75
3800 Servicios Oficiales.	15,196.00
3900 Otros Servicios Generales.	904,313.03
	<u>19,985,256.01</u>

2022**Total, de Gastos de Funcionamiento****57,518,006.60****Otros Gastos y Pérdidas Extraordinarias****Estimaciones, Depreciaciones, Deterioros, Obsolescencia y Amortizaciones**

Al 30 de junio del 2022 se integran como sigue:

Depreciación	5,272,874.57
--------------	--------------

2022**5,272,874.57****Bienes Muebles e Intangibles**

Al 30 de junio del 2022 se integran como sigue:

Bienes Informáticos	55,790.06
Otros bienes muebles	6,503.96
Maquinaria y equipo industrial	12,393.70
Herramientas Maquinaria herramienta y equipo	24,890.79
	<u>99,578.51</u>

2022**3. ESTADO DE VARIACIÓN EN LA HACIENDA PÚBLICA****Aportaciones**

Al 30 de junio del 2022 se integran por las siguientes aportaciones:

Terreno	36,586,700.00
Edificio	18,375,270.82
Donaciones	758,785.22
	<u>55,720,756.04</u>

2022**Resultados del Ejercicio (Ahorro / Desahorro)**

Resultados del Ejercicio (Ahorro / Desahorro)	9,542,083.33
Resultados de Ejercicios Anteriores	234,761,859.58
Revalúos	7,102,661.26
	<u>251,406,604.17</u>
	<u>307,127,360.21</u>

2022

CONCILIACIÓN ENTRE LOS INGRESOS PRESUPUESTARIOS Y CONTABLES, ASÍ COMO ENTRE LOS EGRESOS PRESUPUESTARIOS Y LOS GASTOS CONTABLES.

Universidad Estatal del Valle de Ecatepec Conciliación entre los Ingresos Presupuestarios y Contables Correspondiente del 1 de Enero al 30 de junio del 2022 (Pesos)	
1. Ingresos Presupuestarios	72,432,543.01
2. Más Ingresos Contables no Presupuestarios	-
Ingresos Financieros Incremento por Variación de Inventarios Disminución del Exceso de Estimaciones por Pérdida o Deterioro u Obsolescencia Disminución del Exceso de Provisiones Otros Ingresos y Beneficios Varios Otros Ingresos Contables no Presupuestarios	
3. Menos Ingresos Presupuestarios no Contables	-
Aprovechamientos Patrimoniales Ingresos Derivados de Financiamientos Otros Ingresos Presupuestarios no Contables	
4. Ingresos Contables (4 = 1 + 2 - 3)	72,432,543.01

Universidad Estatal del Valle de Ecatepec Conciliación entre los Egresos Presupuestarios y los Gastos Contables Correspondiente del 1 del 30 de junio del 2022 (Pesos)	
1.- Total de Egresos Presupuestarios	60,634,778.72
2.- Menos Egresos Presupuestarios no Contables	3,017,193.61
Bienes informáticos 80,605.27 Herramienta, maquinaria y equipo 50,024.22 Adeudos de Ejercicios Fiscales Anteriores (ADEFAS) 2,886,564.12 Otros Egresos Presupuestales no Contables	
3. Más Gastos Contables no Presupuestales	5,272,874.57
Estimaciones, Depreciaciones, Deterioros, Obsolescencia y Amortizaciones 5,272,874.57 Provisiones Disminución de Inventarios Aumento por Insuficiencia de Estimaciones por Pérdida o Deterioro u Obsolescencia Aumento por Insuficiencia de Provisiones Otros Gastos	
4. Total de Gasto Contable (4 = 1 - 2 + 3)	62,890,459.68

"Bajo protesta de decir verdad declaramos que los Estados Financieros y sus notas, son razonablemente correctos y son responsabilidad del emisor".

Elaboró:



M. en G.E. Rosa Isela Saldaña Gómez
Jefa del Depto. de Presupuesto y Contabilidad



Revisó:



C.P. Eder Josseman Castro Martínez
Secretario Administrativo



Autorizó:



Mtro. José Arturo Gamacho Linares
Rector





UNIVERSIDAD ESTATAL DEL VALLE DE ECATEPEC
NOTAS A LOS ESTADOS FINANCIEROS
Periodo del 1 al 30 de junio del 2022

2.2 NOTAS DE MEMORIA (CUENTAS DE ORDEN)

La Universidad Estatal del Valle de Ecatepec utiliza cuentas de orden para registrar movimientos de valores que no afecten o modifiquen el balance, sin embargo, su incorporación en libros es necesaria con fines de recordatorio contable, de control y en general sobre aspectos administrativos, o bien, para considerar sus derechos o responsabilidades contingentes que puedan o no, presentarse en el futuro.

Control Contable

De acuerdo con el Manual Único de Contabilidad Gubernamental para las Dependencias y Entidades Públicas del Gobierno y Municipios del Estado México, la Universidad Estatal del Valle de Ecatepec para efectos del control contable, registra cuentas de orden los siguientes conceptos:

Almacén

Al 30 de junio del 2022 se integra como sigue:

Universidad Estatal del Valle de Ecatepec CUENTAS DE ORDEN CONTABLES (Pesos)	
	2022
CUENTAS DEUDORAS	
Almacén	
Cuentas de Control de Organismos Auxiliares	2,281,920.31
Bienes Muebles e Inmuebles en Comodato	-
	<u>2,281,920.31</u>
CUENTAS ACREEDORAS	
Artículos Disponibles por el Almacén	2,281,920.31
Organismos Auxiliares Cuenta de Control	-
Comodato de Bienes Muebles e Inmuebles	-
	<u>2,281,920.31</u>

Control Presupuestal

De acuerdo con el Manual Único de Contabilidad Gubernamental para las Dependencias y Entidades Públicas del Gobierno y Municipios del Estado México, la Universidad Estatal del Valle de Ecatepec para efectos del control presupuestal, registra cuentas de orden los siguientes conceptos:

Universidad Estatal del Valle de Ecatepec CUENTAS DE ORDEN PRESUPUESTALES (Pesos)	
	2022
CUENTAS DEUDORAS	
Ley de Ingresos Estimada	156,872,678.12
Presupuesto de Egresos por Ejercer de Gastos de Funcionamiento	82,483,626.40
Presupuesto de Egresos Devengado de Gasto de Funcionamiento	-
Presupuesto de Egresos Pagado de Gastos de Funcionamiento	57,518,006.60
Presupuesto de Egresos por Ejercer de Transferencias, Asignaciones, Subsidios y Otras Ayudas	-
Presupuesto de Egresos Devengado de Transferencias, Asignaciones, Subsidios y Otras Ayudas	-
Presupuesto de Egresos Pagado de Transferencias, Asignaciones, Subsidios y Otras Ayudas	4,096,365.00
Presupuesto de Egresos por Ejercer de Bienes Muebles, Inmuebles e Intangibles	-
Presupuesto de Egresos Devengado de Bienes Muebles, Inmuebles e Intangibles	-
Presupuesto de Egresos comprometido de Bienes Muebles, Inmuebles e Intangibles	230,208.00
Presupuesto de Egresos Pagado de Bienes Muebles, Inmuebles e Intangibles	9,657,908.00
Presupuestos de Egresos por Ejercer de Inversión Pública	-
Presupuesto de Egresos Devengado de Inversión Pública	-
Presupuesto de Egresos Pagado de Inversión Pública	-
Presupuesto de Egresos por Ejercer de Intereses, Comisiones y Otros Gastos de la Deuda Pública	-
Presupuesto de Egresos Pagado de Intereses, Comisiones y Otros Gastos de la Deuda Pública	2,886,564.12
	<u>313,745,356.24</u>
CUENTAS ACREEDORAS	
Ley de Ingresos por Ejecutar	84,440,135.11
Ley de Ingresos Devengado	-
Ley de Ingresos Recaudado	72,432,543.01
Presupuesto de Egresos Aprobado de Gastos de Funcionamiento	140,001,633.00
Presupuesto de Egresos Aprobado de Transferencias, Asignaciones, Subsidios y Otras Ayudas	-
Presupuesto de Egresos Aprobado de Intereses, Comisiones y Otros Gastos de la Deuda Pública	2,886,564.12
Presupuesto de Egresos Aprobado de Inversión Pública	9,657,908.00
Presupuesto de Egresos Aprobado de Bienes Muebles, Inmuebles e Intangibles	4,326,573.00
	<u>313,745,356.24</u>

"Bajo protesta de decir verdad declaramos que los Estados Financieros y sus notas, son razonablemente correctos y son responsabilidad del emisor".



Elaboró:

M. en G.E. Rosa Isela Saldaña Gómez
Jefa del Depto. de Presupuesto y Contabilidad



Revisó:

C.P. Eder Josseman Castro Martínez
Secretario Administrativo



Autorizó:

Mtro. José Arturo Camacho Linares
Rector



2.3 NOTAS DE GESTIÓN ADMINISTRATIVA

1. INTRODUCCIÓN

Los Estados Financieros de la Universidad, proveen de información financiera a los principales usuarios de la misma, al Congreso y a los ciudadanos.

El objetivo del presente documento es la revelación del contexto y de los aspectos económicos-financieros más relevantes que influyeron en las decisiones del período, y que fueron considerados en la elaboración de los estados financieros para la mayor comprensión de los mismos y sus particularidades.

De esta manera, se informa y explica la respuesta de la Universidad a las condiciones relacionadas con la información financiera de cada período de gestión; además, de exponer aquellas políticas que podrían afectar la toma de decisiones en períodos posteriores.

2. PANORAMA ECONÓMICO Y FINANCIERO

La Universidad para la realización de sus actividades sustantivas durante 2022 y 2021 y de acuerdo con el Convenio de Coordinación para la Creación, Operación y Apoyo Financiero del Organismo cuenta principalmente con tres fuentes de financiamiento: los subsidios estatales, los subsidios federales y los ingresos propios de su gestión. Adicionalmente y conforme a la realización de proyectos específicos la Universidad recibe aportaciones tanto del gobierno estatal para mejorar la calidad docente, aumentar la oferta educativa y escolar.

3. AUTORIZACIÓN E HISTORIA.

a). Fecha de Creación del Ente

La Universidad Estatal del Valle de Ecatepec (la Universidad) es un Organismo Público Descentralizado de carácter Estatal, con personalidad jurídica y patrimonio propios, de conformidad con el decreto publicado el 11 de enero de 2001, en el periódico oficial del Gobierno del Estado de México.

b). Principales Cambios en su Estructura

La actual estructura orgánica de la Universidad fue aprobada el 17 de noviembre del 2010 y desde esa fecha no ha sufrido modificaciones y está autorizada por la Dirección General de Innovación de la Subsecretaría de Administración de la Secretaría de Finanzas y está conformada por la Junta Directiva, el Patronato, la Rectoría, la Secretaría Académica.

4. ORGANIZACIÓN Y OBJETO SOCIAL.

Objeto Social

I. Impartir educación superior con validez oficial para formar íntegramente profesionales competentes con un amplio sentido ético, humanístico y nacionalista, con un elevado compromiso social, y aptos para generar y aplicar creativamente conocimientos en la solución de problemas;

II. Organizar y realizar actividades de investigación en las áreas en las que ofrezca educación, atendiendo fundamentalmente los problemas estatales, regionales y nacionales, en relación con las necesidades del desarrollo socioeconómico de la entidad;

III. Formar individuos con actitud científica, creativos, con espíritu emprendedor, innovador, orientados a logros y a la superación personal permanente, solidarios, sensibles a las realidades humanas, integrados efectivamente, y comprometidos con el progreso del ser humano, del estado y del país; y

IV. Promover la cultura regional, estatal, nacional y universal.

La Universidad imparte las siguientes licenciaturas:

- Quiropráctica
- Acupuntura Médica y Rehabilitación Integral
- Gerontología
- Comunicación Multimedia
- Humanidades - Empresa
- Logística- Aeroportuaria
- Gastronomía-Nutricional

Ejercicio Fiscal

El presente documento presenta la información financiera del 1º de enero del 2022 al 30 de junio del 2022.

Régimen jurídico

La Universidad es un Organismo Público Descentralizado con personalidad jurídica y patrimonio propios.

Lineamientos y normatividad contable, presupuestal, fiscal y legal

Entre las principales disposiciones se deben considerar las siguientes:

- Constitución Política de los Estados Unidos Mexicanos
- Manual de Contabilidad Gubernamental (MCG) emitido por el CONAC
- Presupuesto de Egresos de la Federación.
- Presupuesto de Egresos del Gobierno del Estado de México.
- Ley del Impuesto sobre la Renta y su Reglamento.
- Ley del Impuesto al Valor Agregado y su Reglamento.
- Ley de Contratación Pública del Estado de México y Municipios y su Reglamento.
- Ley de Adquisiciones, Arrendamientos y Servicios del Sector Público y su Reglamento.
- Código Fiscal de la Federación y su Reglamento.
- Código Financiero del Estado de México y Municipios.
- Manual Único de Contabilidad Gubernamental para las Dependencias y Entidades Públicas del Gobierno y Municipios del Estado de México
- Manual de Normas y políticas para el Gasto Público del Estado de México.
- Acuerdo por el que se establecen las Políticas, Bases y Lineamientos, en materia de adquisiciones, enajenaciones, arrendamientos y servicios

Contribuciones fiscales que está obligado a pagar o a retener y enterar

Impuestos sobre la Renta e Impuesto al Valor Agregado

La Universidad no es contribuyente del impuesto sobre la renta, ni del impuesto al valor agregado.

Retenciones del Impuesto sobre la Renta por la Prestación de Servicios

La Universidad en su carácter de patrón está obligado a retener y enterar el ISR derivado del pago de sueldos y en general por prestación de un servicio personal subordinado.

Adicionalmente está obligado a retener y enterar el ISR por el pago a personas físicas por la prestación de servicios personales independientes.

Contribuciones de Seguridad Social

La Universidad está obligado a pagar quincenalmente las cuotas retenidas a los empleados y aportaciones que están a su cargo al Instituto de Seguridad Social del Estado de México y Municipios.

También está obligada a pagar quincenalmente las cuotas retenidas a los empleados y aportaciones que están a cargo del Organismo del Seguro de Separación Individualizado ante la institución con la que se haya contratado dicho seguro.

Adicionalmente la Universidad está obligado a pagar quincenalmente las aportaciones al Fondo de Retiro para los Servidores Públicos de los Organismos Auxiliares del Estado de México.

Impuestos Estatales

Conforme a las disposiciones establecidas en el Código Financiero del Estado de México y Municipios, la Universidad está exento del pago del impuesto predial y está obligado a pagar los impuestos sobre erogaciones por remuneraciones al trabajo personal y sobre tenencia o uso de vehículos automotores.

Retenciones de Obra Pública

Conforme a la Ley de Obras Públicas y los respectivos contratos de obra, la Universidad está obligada a enterar según corresponda, las retenciones efectuadas a los contratistas por concepto del 0.2 por ciento para la Delegación del Estado de México del Instituto de Capacitación de la Industria de la Construcción, A.C., del 2 por ciento por los servicios de control y de 0.5 por ciento para la Delegación del Estado de México de la Cámara Mexicana de la Industria de la Construcción.

Estructura organizacional básica

Para dar cumplimiento con los objetivos para el cual fue creada, la Universidad cuenta con la siguiente estructura orgánica.

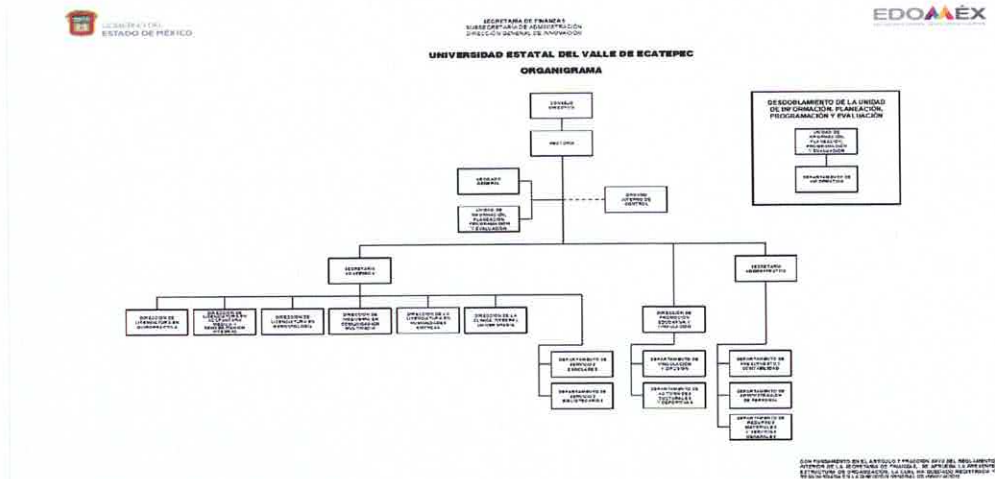

1. Consejo Directivo
2. Rectoría
3. Contraloría Interna
- 3.1 Abogado General
- 3.2 Unidad de Información, Planeación, Programación y Evaluación
4. Secretaría Académica
- 4.1 Direcciones de las diversas licenciaturas y de la Clínica Integral Universitaria
- 4.1 Departamento de servicios escolares
- 4.2 Departamento de servicio bibliotecarios
5. Secretaría Administrativa
- 5.1 Departamento de presupuesto y contabilidad
- 5.2 Departamento de administración de personal
- 5.3 Departamento de Recursos Materiales y Servicios Generales
6. Dirección de promoción educativa y vinculación
- 6.1 Departamento de vinculación y difusión
- 6.2 Departamento de actividades culturales y deportivas

Fideicomisos, Mandatos y Análogos de los Cuales es Fideicomitente o Fideicomisario.

La Universidad no participa en ningún fideicomiso, ni mandato.

5. BASES DE PREPARACIÓN DE LOS ESTADOS FINANCIEROS.

Los estados financieros han sido preparados por la administración del Organismo de conformidad con las disposiciones en materia de información financiera establecidas en la Ley General de Contabilidad Gubernamental y en las bases y criterios contables establecidos en el Manual Único de Contabilidad Gubernamental para las Dependencias y Entidades Públicas del Gobierno y Municipios del Estado de México. Los cuales fueron preparados para ser integrados en el reporte de la Cuenta de la Hacienda Pública Estatal y están presentados en los formatos que para tal efecto fueron establecidos y adecuados por la Secretaría de Finanzas del Gobierno del Estado de México.

j). Cuentas por Pagar y Otras Cuentas por Pagar a Corto Plazo

Las cuentas por pagar a favor de los proveedores de bienes, servicios y obras se registran a su valor nominal y reconocen la obligación de pagar los servicios, la adquisición de bienes y obras conforme se devengan, es decir cuando se reciben los bienes o servicios.

k). Obligaciones Laborales al Retiro

Las obligaciones laborales al retiro relacionadas con la prima de antigüedad, las indemnizaciones y compensaciones que se tengan que pagar a los empleados que dejen de prestar sus servicios bajo ciertas circunstancias, incluso por despidos injustificados resueltos por los tribunales correspondientes, se reconocen contablemente en el ejercicio en que se pagan y se afecta el presupuesto de egresos respectivo.

l). Ingresos por Convenio

Los ingresos propios provenientes principalmente de servicios que presta la clínica por consultas, placas, rehabilitación, carnets; así como por pagos efectuados por los alumnos por concepto de cuotas por inscripción, por trámites de titulación, educación continua, estudios de posgrado, expedición de documentos, se reconocen cuando efectivamente son cobrados.

m). Ingresos por Subsidios Estatales

Se registran al valor histórico sobre la base de lo devengado conforme al calendario presupuestal establecido y a la expedición de los contra-recibos correspondientes, independientemente de la fecha en que éstos sean cobrados por la Universidad.

n). Ingresos por Subsidios Federales

Se registran a su valor nominal sobre la base de lo devengado conforme al calendario presupuestal establecido y a la expedición de los recibos correspondientes, independientemente de la fecha en que éstos sean cobrados por la Universidad.

ñ). Ingresos Financieros

Los intereses ganados producto de los excedentes de efectivo que el Banco mantiene en inversiones en valores de inmediata realización se reconocen conforme se devengan.

o). Gastos y Otras Pérdidas

Se registran a su valor nominal y se reconocen conforme los bienes o servicios se reciben o se devengan, independientemente de la fecha en que se paguen.

p). Impuesto al Valor Agregado

El impuesto al valor agregado pagado a los proveedores se registra formando parte del valor de los bienes y servicios afectando los bienes que conforman los bienes inmuebles y muebles, las construcciones en proceso o los gastos.

7. POSICIÓN EN LA MONEDA EXTRANJERA Y PROTECCIÓN POR RIESGO CAMBIARIO.

La Universidad al mes de junio del 2022 no llevo a cabo operaciones en moneda extranjera, por lo tanto, no estuvo obligado a obtener protección de riesgos por variaciones en el tipo de cambio.

8. REPORTE ANALÍTICO DEL ACTIVO.

- a) La vida útil o porcentajes de depreciación se utilizan de acuerdo al Manual Único de Contabilidad Gubernamental.
- b) Al mes de junio del 2022, no existieron cambios en los porcentajes de depreciación o valor residual de los activos.
- c) La Universidad no capitalizo gastos en el ejercicio, tanto financieros como de investigación.
- d) La Universidad no realizó operaciones en moneda extranjera por lo que no presento riesgos por tipo de cambio.
- e) La Universidad al mes de junio del 2022 no activó bienes construidos por la entidad.
- f) La Universidad no tiene contratos que representen riesgos de carácter significativo que afecten el activo, tales como bienes en garantía, embargos, litigios, títulos de inversiones entregados en garantías, baja significativa del valor de inversiones financieras, etc.
- g) La Universidad no realizó desmantelamiento de activos, ni efectuó procedimientos que tuvieran implicaciones y efectos contables.
- h) La Universidad realiza periódicamente el análisis de la administración de sus activos, con el objeto de que se utilicen de la manera más efectiva.

9. FIDEICOMISOS, MANDATOS Y ANÁLOGOS.

La Universidad no participa en Fideicomisos, mandatos o contratos análogos.

10. REPORTE DE RECAUDACIÓN.

a) Análisis del comportamiento de la recaudación

A continuación, se presenta un cuadro que indica el comportamiento que durante el ejercicio a mayo de 2022 tuvo la recaudación:

	2022
Subsidio Estatal (Gasto Corriente)	33,172,668.00
Subsidio Federal 2022	24,447,000.00
Ingresos por Venta de Bienes y Servicios	-
Convenio de Ingresos Propios 2022	14,516,471.85
Ingresos Financieros	166,356.97
Otros Ingresos y Beneficios Varios	130,046.19
Total	72,432,543.01

b). Proyección de la Recaudación e Ingresos a Mediano Plazo.

La Universidad Estatal del Valle de Ecatepec, se crea mediante Decreto publicado en la Gaceta del Gobierno del Estado de México el 11 de enero de 2001, como un Organismo público descentralizado, con personalidad jurídica y patrimonio propios, en cumplimiento al Convenio de Coordinación celebrado entre la Secretaría de Educación Pública y el Gobierno del Estado de México.

En el Decreto que crea la Universidad Estatal del Valle de Ecatepec se establece, que "el patrimonio la Universidad estará constituido por: las utilidades, intereses, dividendos, rendimientos, y en general los bienes, derechos y demás ingresos que adquiera por cualquier título legal." Esta disposición implica el diseño de un instrumento normativo, donde se definan claramente las acciones conducentes para la recaudación e ingreso a mediano plazo, así como la aplicación de los ingresos propios que la Universidad obtenga, a través de sus servicios.

Adicional a los Ingresos Propios el Presupuesto Institucional se suman los subsidios federal y estatal incluidas bolsas adicionales de recursos extraordinarios, por lo que se debe regular la recaudación, control, registro y aplicación de los recursos adicionales al subsidio ordinario y extraordinario que se genere o reciba, sin menoscabo de la normatividad que habrá de regir el manejo eficiente y transparente de los ingresos propios, por lo que invariablemente se someten a consideración del H. Consejo Directivo todos aquellos acuerdos que tengan que ver con ingresos y su manejo.

Para el próximo lustro y de acuerdo con el crecimiento armónico de la Universidad, se espera que los ingresos propios se vean fortalecidos por el incremento de la Matrícula particularmente por el crecimiento de su Oferta Educativa con 1 nuevo Posgrado, así como de un ambicioso esquema de Educación Continua que contempla entre otras muchas actividades la impartición de Cursos, Diplomados, Talleres, Certificaciones, Capacitaciones.

Para que lo anterior se dé, es indispensable mantener un programa donde permanentemente se privilegie la Obra Pública, en aras de fortalecer la Infraestructura y Equipamiento, por lo que será indispensable participar en programas que de recursos extraordinarios tanto Federales como Estatales.

Considerando lo anterior se espera que a partir del presente año se tenga un incremento promedio del 5 por ciento con relación al año anterior para los próximos cinco años (2020-2024), tomando como base el año 2019 que en promedio registro un ingreso de 140 millones 498.4 miles de pesos, se espera que en el año 2025 se recauden ingresos superiores a los 179 millones de pesos.

11. INFORMACIÓN SOBRE LA DEUDA Y EL REPORTE ANALÍTICO DE LA DEUDA

La Universidad no cuenta con deuda.

12. CALIFICACIONES OTORGADAS

La Universidad no tiene operaciones crediticias que requieran que se otorguen calificaciones.

13. PROCESO DE MEJORA

La institución está inmersa en un proceso continuo de mejora administrativa y organizacional y operativa.

14. INFORMACIÓN POR SEGMENTOS

La Universidad se alinea al Plan Nacional de Desarrollo (PND) 2018-2023, documento rector que permite orientar las políticas y programas del Gobierno de la República y en el cual se trazan los grandes objetivos, establece las acciones específicas para alcanzarlos y precisa indicadores que permiten medir los avances definidos. Es así que la Universidad vierte su amplia actividad en 6 los siguientes programas fundamentales.

- Educación Superior Universitaria
- Fiscalización, Control y Evaluación
- Vinculación con el Sector Productivo
- Fortalecimiento a la Calidad Educativa
- Convivencia Escolar sin Violencia
- Tecnología aplicada a la Educación

15. EVENTOS POSTERIORES AL CIERRE

No se cuenta con eventos posteriores al cierre.

16. PARTES RELACIONADAS

No existen partes relaciones que pudieran ejercer influencia sobre la toma de decisiones.

17. RESPONSABILIDAD SOBRE LA PRESENTACIÓN RAZONABLE DE LOS ESTADOS FINANCIEROS

"Bajo protesta de decir verdad declaramos que los Estados Financieros y sus notas, son razonablemente correctos y son responsabilidad del emisor".

Elaboró:

M. en G.E. Rosa Isela Saldaña Gómez
Jefa del Depto. de Presupuesto y Contabilidad

Revisó:

C.P. Eder Jossman Castro Martínez
Secretario Administrativo

Autorizó:

Mtro. José Arturo Camacho Linares
Rector

